'Ενῶ ἀναμένεται ὅτι ὁ στρατηγός θά ἀναστείλη τή δράση τῶν ὁμάδων του

ΜΑΧΗ τήν νύχτα στή Λεμεσό ΑΣΤΥΝΟΜΙΚΩΝ ΚΑΙ 2 ΟΠΑΔΩΝ ΤΟΥ ΓΡΙΒΑ

'Οκτώ μέλη ὁμάδων τοῦ Γρίβα, πού συνελήφθησαν τελευταῖα στήν Κύπρο, ἐνῶ προσάγονται στό δικαστήριο τῆς Λευκωσίας.

Ἔκρηξη βόμβας τό πρωί στήν Λευκωσία

ΛΕΥΚΩΣΙΑ, 21. 'Ασσοσιέϊτεντ Πρές, 'Αθηναϊκό Πρακτορεῖο

Μάχη μεταξύ τῆς ἀστυνομίας καί δύο ὀπαδῶν τοῦ Γρίβα, πού, τελικά, συνελήφθησαν, ἔγινε, χθές τή νύχτα, στή Λεμεσό, ἐνῶ ὑπάρχουν πληροφορίες ὅτι ὁ στρατηγός ἀνέστειλε τή δράση τῶν ὁμάδων του, γιά νά μπορέση νά ἀνασυντάξη τίς δυνάμεις του, ὕστερα ἀπό τά ὀδυνηρά πλήγματα πού δέχθηκε, τελευταῖα. Δέν ἀποκλείεται ὅμως ὁ Γρίβας νά βρίσκεται σέ ἀναμονή παρεμβάσεως τῶν 'Αθηνῶν, ἐντονώτερης τή φορά αὐτή, πρός ἐκτόνωση τῆς ἐσωτερικῆς καταστάσεως στήν Κύπρο.

Οἱ συλληφθέντες στή Λεμεσό, χθές, εἶναι ὁ Νίκος Δημητριάδης, τόν ὁποῖο καταζητοῦσε ἡ 'Αστυνομία μέ τήν κατηγορία ὅτι προσπάθησε νά ἀνατρέψη τήν κυβέρνηση μέ τή βία καί ὁ Βέρης Σαββίδης, καθηγητής Γυμνασίου τῆς Λεμεσοῦ.

'Η ἀνταλλαγή πυροβολισμῶν ἄρχισε ὅταν ἕνα αὐτοκίνητο δέν σταμάτησε γιά νά τοῦ γίνη ἔλεγχος ἀπό τήν ἀστυνομία σέ ἕνα «μπλόκο», λίγο ἔξω ἀπό τήν πόλη. Τό αὐτοκίνητο σταμάτησε μόνο ὅταν οἱ ἀστυνομικοί ἄρχισαν νά πυροβολοῦν ἐναντίον του. Οἱ δύο ἐπιβάτες του βγῆκαν ἔξω καί ἀπάντησαν στά πυρά, ἀλλά σέ λίγο ἀναγκάσθηκαν νά παραδοθοῦν.

'Η σύλληψη τῶν δύο γριβικῶν ἀποτελεῖ νέα ἐπιτυχία τῆς κυπριακῆς ἀστυνομίας στήν προσπάθειά της νά ἐξαρθρώση τίς ὁμάδες τοῦ Γρίβα. 'Η κυβέρνηση ἄρχισε τήν ἐντατική ἐκστρατεία κατά τῶν γριβικῶν μετά τήν ἀπαγωγή τοῦ ὑπουργοῦ Δικαιοσύνης Χρήστου Βάκη, στίς 28 'Ιουλίου.

Στίς 4 τό πρωΐ, σήμερα, σημειώθηκε ἔκρηξη βόμβας στό προάστιο "Αγιος Δομέτιος τῆς Λευκωσίας. Δέν ἔγινε γνωστό, ὡς τή στιγμή αὐτή, ποιός ἦταν ὁ στόχος τῆς βόμβας.

'Εξ ἄλλου, ἄγνωστοι ἔρριξαν πυροβολισμούς κατά τοῦ σπιτιοῦ τοῦ ἱερέως τοῦ χωριοῦ "Ασγατα (Λεμεσός), χωρίς νά τραυματισθῆ κανένας.

Στό μεταξύ, συνεχίσθηκε χθές ἡ δικαστική ἀνάκριση 26 ἀτόμων ἀπό τή Λεμεσό, πού κατηγοροῦνται γιά συνωμοσία κατά τῆς Κυπριακῆς κυβερνήσεως. Στό δικαστήριο ἀναγνώσθηκαν 71 ἔγγραφα, τά ὁποῖα βρέθηκαν στό κρησφύγετο τοῦ συλληφθέντος λοχίου τῆς ἀστυνομίας Εὐαγγέλου Χριστοφῆ. Τά ἔγγραφα εἶναι ἐκθέσεις ἐπί τῶν κινήσεων καί τῶν ἐνεργειῶν τῶν ἀστυνομικῶν καί τῶν φρονημάτων των. 'Η ἀνάκριση θά συνεχισθῆ σήμερα.

Στό μεταξύ, μεταδίδεται ἀπό τήν Οὐάσιγκτον ὅτι μέ τίτλο «'Η Νῆσος τῆς 'Αφροδίτης» ἡ ἀπογευματινή «Στάρ Νιούς» ἡ ὁποία ὄχι σπάνια ἐκφράζει ἀπόψεις τοῦ Στέητ Ντηπάρτμεντ, δημοσιεύει σχόλιο στό ὁποῖο ὑποστηρίζει ὅτι ἡ ἔνταση τῆς ἐκστρατείας τῶν βομβῶν καί ἀπαγωγῶν πού διευθύνει ὁ στρατηγός Γρίβας ὀφείλεται στό ὅτι οὐδέποτε ἦταν καλύτερες οἱ δυνατότητες γιά διευθέτηση τοῦ ἐνδοκοινοτικοῦ ζητήματος στήν Κύπρο.

Τό σχόλιο ἐπικρίνει τήν ὅλη τακτική τοῦ στρατηγοῦ Γρίβα καί καταλήγει: «"Αν οἱ "Ελληνες καί Τοῦρκοι Κύπριοι μποροῦν νά λύσουν τά προβλήματά τους, τότε δέν ὑπάρχει ζήτημα ἑνώσεως. Καί ὁ Γρίβας, ἡλικιωμένος καί κατά πληροφορίες πάσχων ἀπό καρκίνο τοῦ προστάτου, δέν ἔχει καιρό γιά χάσιμο. Εἶναι κρῖμα πού δέν μπορεῖ νά δῆ ὅτι τό ὄνειρο τῆς ἑνώσεως ἀναπόφευκτα θά γίνη ἐφιάλτης γιά τούς "Ελληνες καί γιά τούς Τούρκους Κυπρίους».

ΑΦΘΟΝΟ ΑΙΜΑ ΡΕΕΙ ΠΑΛΙ ΣΤΗΝ ΙΝΔΟΚΙΝΑ

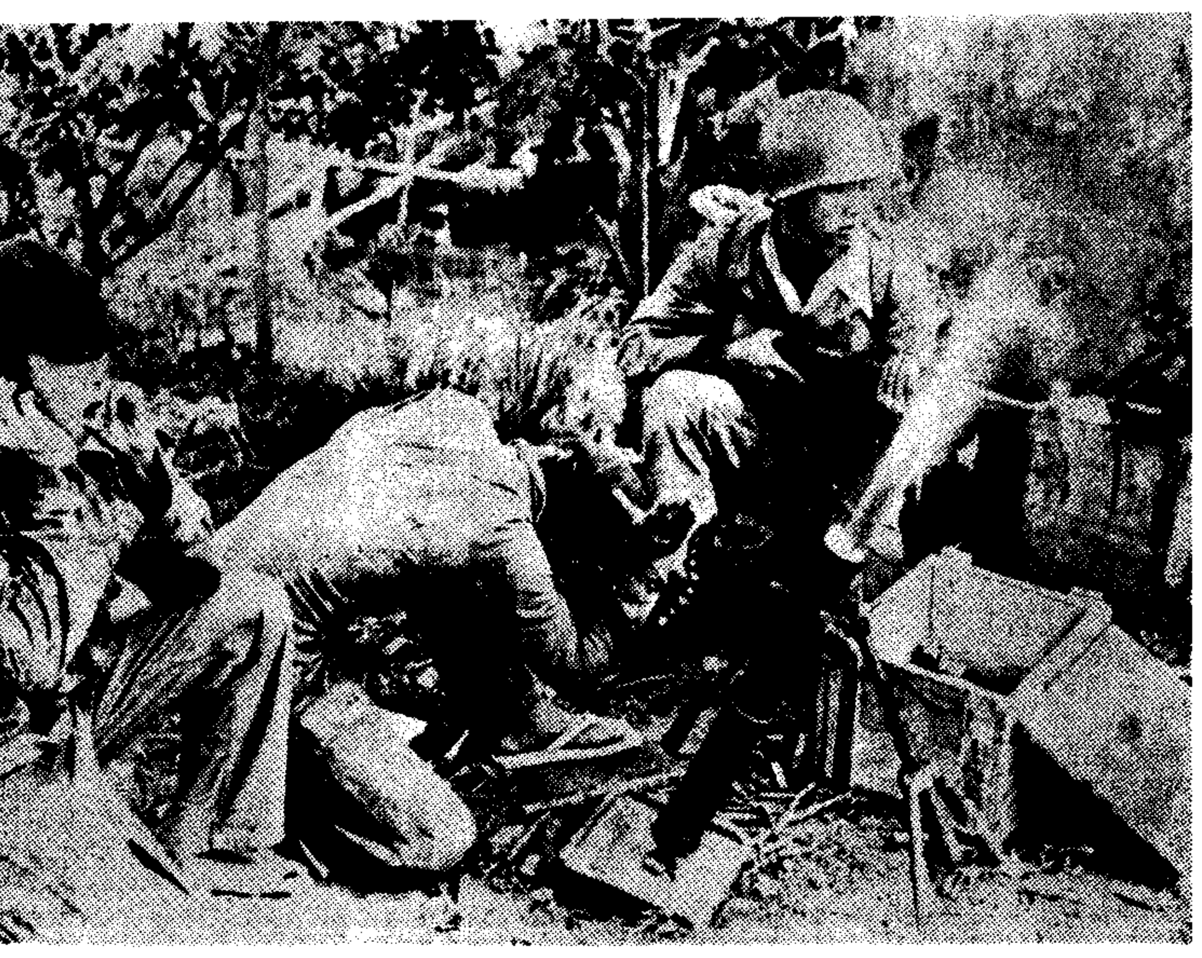

Κυβερνητικά στρατεύματα τῆς Κομπότζης, βάλλουν ἐναντίον θέσεων τῶν ἀνταρτῶν τοῦ Σιχανούκ, σέ ἀπόσταση 10 μιλίων ἀπό τήν Πνάμ Πένχ.

(Τηλεφωτογραφία τοῦ Γιουνάϊτεντ Πρές καί τοῦ 'Αθηναϊκοῦ Πρακτορείου).

Νίξον: Ναί, ἐγώ διέταξα τούς βομβαρδισμούς

ΑΜΕΡΙΚΑΝΟΙ ΑΞΙΩΜΑΤΙΚΟΙ ΕΝ ΣΤΟΛΗ «ΣΥΝΟΔΕΥΟΥΝ» ΤΑ ΚΥΒΕΡΝΗΤΙΚΑ ΣΤΡΑΤΕΥΜΑΤΑ ΣΤΗΝ ΚΑΜΠΟΤΖΗ

ΟΥΑΣΙΓΚΤΟΝ, 21. 'Ασσοσιέϊτεντ Πρές, Ρώϋτερ, Γαλλικό Πρακτορεῖο, Γιουνάϊτεντ Πρές.

Γιά πρώτη φορά, ὁ πρόεδρος Νίξον παραδέχθηκε χθές, ὅτι διέταξε νά βομβαρδίζωνται στόχοι στήν Καμπότζη, ἕνα μόλις μῆνα ἀφοῦ ἀνέλαβε τήν προεδρία του, τό 1969.

'Η «ὁμολογία» αὐτή τοῦ 'Αμερικανοῦ Προέδρου ἔγινε, ἐνῶ διεξάγονται σκληρές μάχες, στίς τρεῖς «μαρτυρικές» χῶρες τῆς 'Ινδοκίνας, στήν Καμπότζη, ὅπου οἱ κομμουνισταί, μετά τό σταμάτημα τῶν ἀμερικανικῶν βομβαρδισμῶν ἐξαπολύουν συνεχεῖς ἐπιθέσεις, στό Νότιο Βιετνάμ, ὅπου σημειώνονται σκληρές συγκρούσεις στήν περιοχή τοῦ Δέλτα τοῦ Μεκόγκ καί στό Λάος, ὅπου μετά τό ἀποτυχόν στρατιωτικό πραξικόπημα τῆς δεξιᾶς, οἱ δυνάμεις τοῦ πρωθυπουργοῦ πρίγκιπα Σουβάννα Φούμα καταδιώκουν τούς στασιαστάς καί τούς ἐξοντώνουν, χωρίς νά δέχωνται τήν παράδοσή τους.

Τό αἷμα ρέει ἄφθονο καί πάλι στήν 'Ινδοκίνα, προκαλώντας φόβους νέας ἐπεμβάσεως τῶν 'Αμερικανῶν, τουλάχιστον μέ τήν ἀεροπορία τους.

'Εντύπωση προκάλεσε ἡ χθεσινή ἐπίσημη ἀνακοίνωση ὅτι, μετά τήν κατάπαυση τῶν ἀμερικανικῶν βομβαρδισμῶν, 'Αμερικανοί ἀξιωματικοί, ἐν στολῆ, ἐξακολουθοῦν νά «συνοδεύουν» τά κυβερνητικά στρατεύματα τῆς Καμπότζης στά πεδία τῶν μαχῶν.

'Ο πρόεδρος Νίξον, μιλώντας χθές σέ συγκέντρωση Παλαιῶν Πολεμιστῶν στή Νέα 'Ορλεάνη, παραδέχθηκε ὅτι διέταξε τούς βομβαρδισμούς στήν Καμπότζη, τό 1969, τόνισε ὅτι ἦταν ἀναγκαῖοι καί διακήρυξε ὅτι καί σήμερα ἄν ἦταν νά πάρη μιά τέτοια ἀπόφαση, θά ἔκανε τό ἴδιο.

«Οἱ ἀεροπορικές ἐπιθέσεις — εἶπε — δέν στρέφονταν κατά τοῦ καμποτζιανοῦ στρατοῦ ἤ τοῦ καμποτζιανοῦ λαοῦ, ἀλλά κατά τῶν Βορειοβιετναμικῶν εἰσβολέων στήν Καμπότζη».

'Εκπρόσωπος τῆς ἀμερικανικῆς πρεσβείας τῆς Πνόμ Πένχ εἶπε ὅτι «ὑπάρχουν 6 ἤ 8 ἀξιωματικοί (λοχαγοί, ταγματάρχες, δύο ἀντισυνταγματάρχες), πού ἐκτελοῦν χρέη στρατιωτικοῦ ἀκολούθου καί ὑπάγονται στό γραφεῖο τοῦ στρατιωτικοῦ ἀκολούθου. Στό γραφεῖο αὐτό ὑπηρετοῦν συνολικά 25 περίπου ἄτομα. ἀπό αὐτά 6 ἤ 8 ἀξιωματικοί παραμένουν ὡς ἐπί τό πλεῖστον στά πεδία τῶν μαχῶν ὡς παρατηρηταί. Φέρουν στολή καί εἶναι ἄοπλοι. 'Απέφευγαν ὡς τώρα τούς δημοσιογράφους καί τούς φωτορεπόρτερς, ἀλλά τούς δώσαμε ὁδηγίες νά μήν ἀποφεύγουν νά φωτογραφηθοῦν καί νά εἶναι ὑπερήφανοι γιά τήν ἀποστολή πού ἐκτελοῦν».

Σύμφωνα πρός τόν ἀμερικανικό νόμο, ἀπαγορεύεται ἡ παρουσία ἀμερικανικῶν μαχίμων δυνάμεων ἤ 'Αμερικανῶν συμβούλων στήν Καμπότζη. Πρέπει νά σημειωθῆ ὅτι ἀπό τά 200 ἄτομα πού ἀποτελοῦν τό προσωπικό τῆς ἀμερικανικῆς πρεσβείας στήν Πνόμ Πένχ, πάνω ἀπό 100 εἶναι στρατιωτικοί.

Μαίνεται ἀπό διημέρου ἡ πυρκαϊά στήν 'Ηλεία

ΑΠΕΙΛΟΥΝΤΑΙ ΤΡΙΑ ΧΩΡΙΑ ΚΑΙ ΔΥΟ ΜΟΝΑΣΤΗΡΙΑ

ΠΥΡΓΟΣ, 21. Τοῦ ἀνταποκριτοῦ μας

Παρανάλωμα τῆς φωτιᾶς, πού ὑποβοηθοῦν οἱ ἄνεμοι, ἔχουν γίνει τά δάση τῆς περιοχῆς μεταξύ Πύργου καί 'Αμαλιάδος, στά ὁποῖα μαίνεται ἀπό τό μεσημέρι τῆς Κυρ ἧς μεγάλη πυρκαϊά. 'Η φωτιά ἀπειλεῖ δύο μοναστήρια, στό Φραγκοπήδημα Πύργου καί στήν 'Ανάληψη 'Αμαλιάδος, καθώς καί στήν κοινότητα Περιστέρι. "Ηδη, στό κέντρο τῆς πυρπολούμενης περιοχῆς, οἱ κάτοικοι ἐγκατέλειψαν τίς κοινότητες 'Αστερέϊκα καί Παλαιολάνθη, ἐνῶ ἡ φωτιά ἔφθασε ὡς τήν κοινότητα Κορυφή, ὅπου ὑπάρχουν ἐγκαταστάσεις τοῦ ΟΤΕ. Καταβάλλονται προσπάθειες γιά τήν κατάσβεση της.

'Εξ ἄλλου, πυρκαϊά ἡ ὁποία σημειώθηκε χθές τό μεσημέρι στό 'Ανεμοχώρι Κρεστένων, ἀποτέφρωσε 80 στρέμματα θαμνώδους ἐκτάσεως καί 50 ἐλαιόδενδρα.

ΣΤΗΝ ΚΑΛΑΜΑΤΑ

ΚΑΛΑΜΑΤΑ, 21. Τοῦ ἀνταποκριτοῦ μας. —

2.500 στρέμματα θαμνώδους ἐκτάσεως εἶχαν ἀποτεφρωθῆ ὡς ἀργά τή νύχτα χθές ἀπό πυρκαϊά πού ξέσπασε τήν περασμένη Παρασκευή στή θέση Μεγαλοβᾶ. Συνεχίζονται οἱ προσπάθειες τῶν ἀρχῶν καί τῶν κατοίκων τῆς περιοχῆς νά σβήσουν τή φωτιά.

ΑΝΕΛΑΒΕ ΚΑΘΗΚΟΝΤΑ Ο κ. Δ. ΖΑΓΟΡΙΑΝΑΚΟΣ

'Ανέλαβε καί τυπικά χθές τά καθήκοντά του ὁ νέος 'Αρχηγός τῶν 'Ενόπλων Δυνάμεων κ. Δημ. Ζαγοριανάκος. Μιλώντας πρός τούς ἀνωτάτους καί ἀνωτέρους ἐπιτελεῖς τοῦ 'Αρχηγείου Στρατοῦ ὁ στρατηγός κ. Ζαγοριανάκος συνέστησε «πίστιν καί ἀφοσίωσιν πρός τήν ἀποστολήν των, δεδομένου ὅτι σήμερον ὑφίστανται ἄριστοι οἰωνοί διά τήν μεγαλουργίαν τῆς πατρίδος μας, εἰς τά πλαίσια τῶν κατευθυντηρίων γραμμῶν τάς ὁποίας ἐχάραξεν ἡ 21η 'Απριλίου 1967».

'Ο κ. Ζαγοριανάκος συνεχάρη τόν νέο ἀρχηγό τοῦ Στρατοῦ, ἀντιστράτηγο κ. Μαστραντώνη. 'Ο τελευταῖος ὑποσχέθηκε, κατά τήν ὁμιλία του, ὅτι «θά συνεχίση τό ἐποικοδομητικόν ἔργον τοῦ προκατόχου του διά τήν ἀνάπτυξιν τῆς ἐκπαιδεύσεως καί ἑτοιμότητος τοῦ Στρατοῦ».

ΜΕΤΑ ΤΗΝ ΕΓΧΕΙΡΗΣΗ

Τεχνητή ἀναπνοή στόν Γουσταῦο

ΕΛΣΙΜΠΟΥΡΓΚ, 21. Γαλλικό Πρακτορεῖο.

'Ο βασιλεύς Γουσταῦος - 'Αδόλφος τῆς Σουηδίας, ἡλικίας 91 ἐτῶν, ὑποβάλλεται σέ τεχνητή ἀναπνοή, μετά ἀπό ἐγχείρηση πού ὑπέστη στό πεπτικό σύστημα.

19 διαρρήξεις

Χρήματα καί τιμαλφῆ ἔκλεβε ἀπό καταστήματα καί σπίτια τῶν προαστίων ὁ Κωνσταντῖνος Γεωργ. Συρανίδης, ἐτῶν 21, ἀπό τό Καζακστάν Σοβιετικῆς 'Ενώσεως. 'Ο Συρανίδης συνελήφθη ἀπό τήν 'Ασφάλεια Προαστίων Πρωτευούσης καί ἀποκάλυψε 19 διαρρήξεις καί δύο κλοπές μοτοποδηλάτων. 'Ο δράστης, ὁ ὁποῖος εἶχε κατασκευάσει 50 ἀντικλείδια, μέ τά ὁποῖα ἄνοιγε πόρτες καταστημάτων καί σπιτιῶν, ἀπεστάλη στήν Εἰσαγγελία

'Ο δολοφόνος στίς φυλακές 'Επταπυργίου

ΘΕΣΣΑΛΟΝΙΚΗ, 21. Τοῦ ἀνταποκριτοῦ μας.

Προφυλακίσθηκε μετά τήν ἀπολογία του στόν 'Ανακριτή Καστοριᾶς καί κλείσθηκε στίς φυλακές 'Επταπυργίου ὁ Κ. Καλαϊτζῆς, 30 ἐτῶν, ὁ ὁποῖος πρό δεκαημέρου στήν Κολοκυνθοῦ Καστοριᾶς, σκότωσε μέ τσεκούρι τόν συγχωριανό του Βασ. Χρήστου ἤ 'Αργυρίου, 42 ἐτῶν, γεωργό.

'Ο καιρός σήμερα

● **ΤΟΠΙΚΕΣ ΝΕΦΩΣΕΙΣ**

Πρόγνωσις Μετεωρολογικῆς 'Υπηρεσίας (21.8.73, ὥρα 6.30 π.μ.)

ΠΕΡΙΓΡΑΦΗ: 'Η καλοκαιρία θά συνεχισθῆ σήμερον καί αὔριον εἰς ὁλόκληρον τήν χώραν μέ μερικάς μόνον τοπικῶς νεφώσεις εἰς τήν ἠπειρωτικήν 'Ελλάδα κατά τάς μεσημβρινάς καί ἀπογευματινάς ὥρας.

ΑΤΤΙΚΗ: Καιρός αἴθριος καθιστάμενος κατά τήν ἡμέραν ὀλίγον νεφελώδης. "Ανεμοι βορείων διευθύνσεων ἀσθενεῖς ἕως μέτριοι ἐξασθενοῦντες κατά τήν νύκτα. Θάλασσα Σαρωνικοῦ καί νοτίου Εὐβοϊκοῦ ὀλίγον τεταραγμένη καί εἰς τά ἀνοικτά ἕως τεταραγμένη κοπάζουσα κατά τήν νύκτα. 'Η θερμοκρασία ἄνευ ἀξιολόγου μεταβολῆς θά κυμανθῆ μεταξύ 32 καί 21 βαθμῶν.

ΥΠΟΛΟΙΠΟΣ ΕΛΛΑΣ: Καιρός αἴθριος καθιστάμενος κατά τήν ἡμέραν εἰς τάς ἠπειρωτικάς περιοχάς τοπικῶς νεφελώδης. "Ανεμοι εἰς τάς ἀνατολικάς περιοχάς βόρειοι μέτριοι (4—5) ἐξασθενοῦντες κατά τήν νύκτα. Εἰς τήν ὑπόλοιπον χώραν διαφόρων διευθύνσεων ἀσθενεῖς ἕως μέτριοι. Θάλασσα εἰς τό 'Ιόνιον ἤρεμος ἕως ὀλίγον τεταραγμένη. Εἰς τά ἀνατολικά πελάγη τεταραγμένη καί τοπικῶς εἰς τό Καστάθιον κυματώδης (5) κοπάζουσα κατά τήν νύκτα. Θερμοκρασία ἄνευ ἀξιολόγου μεταβολῆς.

64.000 ΔΡΑΧΜΕΣ

ΜΙΑ ΠΟΛΥ... ΓΕΡΗ ΠΑΡΤΙΔΑ ΤΑΒΛΙ

ΕΠΑΙΖΑΝ 5 ΑΤΟΜΑ

ΘΕΣΣΑΛΟΝΙΚΗ, 21. Τοῦ ἀνταποκριτοῦ μας

'Από ὄργανα τῆς Γενικῆς 'Ασφαλείας Θεσσαλονίκης συνελήφθησαν στό καφενεῖο Τσιμογιάννη (Παπαρρηγοπούλου 8) πέντε ἄτομα, τά ὁποῖα ἔπαιζαν χρήματα στό τάβλι. Πρόκειται γιά τούς Στυλ. Βαρυπάτη, ἐτῶν 57, αὐτοκινητιστή, Στ. Παπαδόπουλο, ἐτῶν 47 ἐργάτη, 'Ησαΐα Τοζακίδη, ἐτῶν 45, μικροπωλητή, Νικ. Τσιμογιάννη, ἐτῶν 41, καφεπώλη καί Κων. Παπαγεωργίου, ἐτῶν 48, καφεπώλη. Οἱ ἀνωτέρω ἔπαιζαν σέ μιά παρτίδα τάβλι 52.000 δραχμές καί 1.200 γερμανικά μάρκα.

ΣΤΟ ΛΟΝΔΙΝΟ

ΝΕΟΣ ΠΕΘΑΝΕ ΑΠΟ ΕΙΣΠΝΟΗ «ΑΕΡΟΖΟΛ»

ΕΙΧΕ ΑΠΟΣΜΗΤΙΚΟ

ΛΟΝΔΙΝΟ, 21. Γαλλ. Πρακτορεῖο.

Νέος ἡλικίας 18 ἐτῶν πέθανε ὅταν εἰσέπνευσε τό περιεχόμενο ἑνός ἀεροζόλ μέ ἀποσμητικό, ἀνακοίνωσε χθές ἕνας ἀπό τούς ἰατροδικαστές τοῦ Ντάβεντρυ, στό Νορθάμπτονσάϊρ. 'Ο ἰατροδικαστής στήν ἔκθεσή του ἀνέφερε ὅτι τό περιεχόμενο τοῦ ἀεροζόλ προκάλεσε τήν ψύξη τῶν πνευμονικῶν ἱστῶν μέ ἀποτέλεσμα τήν ἀσφυξία καί τόν θάνατο.

'Εξ ἄλλου ὁ ἰατρός Ρόμπερτ Σλάντεν τοῦ νοσοκομείου Νορθάμπτον ἀνέφερε ὅτι κατά τήν ἀνάκριση ἐπί τῆς ἰδίας περιπτώσεως ἐξακριβώθηκε ὅτι περίπου 30 ἄτομα πέθαναν στίς 'Ηνωμένες Πολιτεῖες ἀπό τήν ἴδια αἰτία.

'Εργοστάσια μόνο «κόκα - κόλα» τοῦ κ. Τόμ Πάπας

'Αποδεσμεύθηκε μέ νέα σύμβαση, ὁ κ. Τόμ Πάπας ἀπό τήν προηγούμενη συμβατική ὑποχρέωση κατασκευῆς ἕξη ἐργοστασίων κονσερβοποιήσεως ὀπωροκηπευτικῶν καί παραγωγῆς χυμῶν φρούτων. Μέ τή νέα σύμβαση ἡ ὑποχρέωση τοῦ κ. Πάπας περιορίζεται στήν ἵδρυση ἐργοστασίων παρασκευῆς τῆς Κόκα - Κόλα καί τήν πραγματοποίηση γιά τό σκοπό αὐτό ἐπενδύσεων ὕψους 180 ἑκατομμυρίων δραχμῶν.

Κηδεῖες

Τόν πολυαγαπημένον μας σύζυγον, πατέρα, πάππον, ἀδελφόν καί θεῖον

ΦΙΛΙΠΠΟΝ ΕΥΣΤΡ. ΤΣΙΩΡΟΝ
ἐτῶν 84

θανόντα, κηδεύομεν σήμερον Τρίτην καί ὥραν 6.30 μ.μ. ἐκ τοῦ ἱεροῦ ναοῦ τοῦ Νεκροταφείου Νέας Φιλαδελφείας (Κόκκινος Μύλος).

'Η σύζυγος: Κλεοπάτρα. Τά τέκνα: Χρῆστος καί Γκιζέλα, Δημήτριος καί Δημητρούλα, Νικόλαος καί Βασιλική, Εὐστράτιος καί 'Ελένη, Βασίλειος καί 'Αντωνία, 'Ιωάννης καί Μαρία Τσιώρου. Βασιλική καί Σπυρίδων Μάντζαρης. Οἱ ἔγγονοι. 'Η ἀδελφή. Οἱ ἀνεψιοί. Οἱ λοιποί συγγενεῖς.

ΕΙΔΗΣΕΙΣ μέ λίγα λόγια

ΒΡΕΘΗΚΕ ΠΤΩΜΑ

Στήν παραλιακή περιοχή 'Οφρυνίου Παγκαίου, βρέθηκε χθές τό πτῶμα ἀγνώστου ἀνδρός, ἡλικίας 50 περίπου ἐτῶν. Τά αἴτια τοῦ θανάτου εἶναι παθολογικά. 'Ανακρίσεις ἐνεργεῖ ἡ Χωροφυλακή Καβάλας.

ΕΠΕΔΩΣΕ ΔΙΑΠΙΣΤΕΥΤΗΡΙΑ

Τά διαπιστευτήριά του ἐπέδωσε στόν Πρόεδρο τῆς Δημοκρατίας τῆς 'Ακτῆς τοῦ 'Ελεφαντόδοντος, ὁ "Ελλην Πρέσβυς κ. 'Ιωάννης Λιώπουλος.

ΣΤΗ ΖΑΓΟΡΑ

Δημοπρασία γιά τήν ἐκτέλεση τῶν ἐργασιῶν ἀνεγέρσεως τουριστικοῦ περιπτέρου στήν Ζαγορά (προϋπολογισμοῦ δαπάνης 5.000.000 δραχμῶν) διενεργεῖται στίς 30 Αὐγούστου.

ΕΚΔΡΟΜΗ ΣΤΗ ΣΜΥΡΝΗ

Γίνονται δεκτές μέχρι 31ης Αὐγούστου δηλώσεις συμμετοχῆς γιά τήν ἐκδρομή - προσκύνημα (μέ πούλμαν) στή Σμύρνη τῆς 'Ενώσεως τῶν ἐκ Μαγνησίας.

ΔΕΛΤΙΟ ΕΠΙΧΕΙΡΗΣΕΩΝ

Κυκλοφόρησαν, τά ὑπ' ἀριθ. 112 καί 113 τεύχη τῆς μηνιαίας ἐπιστημονικῆς ἐπιθεωρήσεως «Δελτίο Διοικήσεως 'Επιχειρήσεων».

ΕΞΑΓΩΓΕΣ ΧΥΜΩΝ

Κατά τό χρονικό διάστημα ἀπό 6 ἕως 18 Αὐγούστου, ἐξήχθησαν ἀπό τό λιμάνι τῆς Πρεβέζης στήν Δυτική καί 'Ανατολική Γερμανία, 'Αγγλία, 'Ολλανδία καί Λιβύη 568 τόννοι χυμῶν ἐσπεριδοειδῶν, κομποστῶν βερυκόκκων καί τοματάκια ἀποφλοιωμένα.

ΠΑΡΑ ΤΗΝ ΚΙΝΗΤΟΠΟΙΗΣΗ

ΑΦΑΝΤΗ ΠΑΝΤΑ Η «ΚΑΛΛΙΡΡΟΗ»

ΑΡΝΗΤΙΚΕΣ ΟΙ ΑΝΑΦΟΡΕΣ

'Ενῶ τό 10ο Διεθνές 'Ιστιοπλοϊκό Ράλλυ Αἰγαίου συνεχίζεται κανονικά, ἡ θαλαμηγός «Καλλιρρόη», πού θά μετέσχε σ' αὐτό, ἐξακολουθεῖ νά παραμένη ἄφαντη καί οἱ λιμενικές ἀρχές τῆς χώρας ἔχουν ἀποδυθῆ σέ ἕνα ἄλλο ράλλυ γιά τήν ἀνεύρεσή της. Μέχρι χθές πάντως, ὅλες οἱ τηλεγραφικές ἀναφορές τῶν λιμεναρχείων τῆς χώρας πρός τό ὑπουργεῖο Ναυτιλίας ἦταν ἀρνητικές. 'Η «Καλλιρρόη» πλέει πρός ἄγνωστη κατεύθυνση καί ἕνας στολίσκος πλωτῶν περιπολικῶν καί ἁλιευτικῶν συνεργάζονται διασχίζοντας τά ἑλληνικά νερά, γιά νά τήν βροῦν.

Νήπιο νεκρό ἀπό πρόσκρουση Ι.Χ. σέ δένδρο

ΚΑΒΑΛΑ, 21. Τοῦ ἀνταποκριτοῦ μας. —

"Ενα νήπιο 3 μηνῶν, ὁ Μ. Παπαδόπουλος, σκοτώθηκε σέ τροχαῖο δυστύχημα, χθές, ὅταν τό Ι.Χ. αὐτοκίνητο μέ ξένη πινακίδα καί ὁδηγό τόν Χρίλαο Καμπουρίδη, 42 ἐτῶν, προσέκρουσε σέ δένδρο στό 14ο χιλιόμετρο τῆς ὁδοῦ Δράμας — Κ. Νευροκοπίου. Κατά τή σύγκρουση, τραυματίσθηκαν ἡ σύζυγος τοῦ ὁδηγοῦ Σ. Καμπουρίδου, 40 ἐτῶν, ὁ Κ. Καμπουρίδης, 8 ἐτῶν καί ἡ Ταμάρα Παπαδοπούλου, 22 ἐτῶν.

ΜΕΤΑ ΤΗΝ ΑΝΤΙΚΑΤΑΣΤΑΣΗ ΤΟΥ ΑΡΧΗΓΟΥ ΑΕΡΟΠΟΡΙΑΣ

'Ανταρσία στήν Χιλή τερματίσθηκε εἰρηνικά

«ΗΤΑΝ ΑΠΛΗ ΠΑΡΕΞΗΓΗΣΗ»

ΣΑΝΤΙΑΓΟ, 21. 'Ασσοσιέϊτεντ Πρές.

'Αναίμακτη καί σύντομη ἀνταρσία πού ἐκδηλώθηκε στήν 'Αεροπορία τῆς Χιλῆς, τερματίσθηκε, χθές τή νύχτα, εἰρηνικά, ὅταν ὁ ἀρχηγός τοῦ "Οπλου πτέραρχος Τσέζαρ Ρουΐζ παρέδωσε τά καθήκοντά του στόν ὑπαρχηγό του πτέραρχο Γκοστάδο Λεΐ. «"Ο,τι συνέβη δέν ἦταν παρά μία παρεξήγηση», δήλωσε ἀργότερα ὁ Ρουΐζ.

"Ενα μέρος τῆς δυνάμεως καί τῶν ἀξιωματικῶν τῆς ἀεροπορίας ἀντέδρασε στήν ἀντικατάσταση τοῦ Ρουΐζ, ἀπό τόν πρόεδρο 'Αλλέντε καί ὑπῆρχαν, στή διάρκεια τῆς ἡμέρας, πληροφορίες ὅτι πολλές ἀεροπορικές μονάδες ἐτέθησαν σέ κατάσταση ἐπιφυλακῆς καί ὅτι ἄλλες ἐξεγέρθηκαν κατά τῆς κυβερνήσεως τοῦ 'Αλλέντε.

'Ο Ρουΐζ παραιτήθηκε, τήν περασμένη Παρασκευή καί ἀπό τό ἀξίωμα τοῦ ὑπουργοῦ Μεταφορῶν, ἐπειδή δέν μπόρεσε νά θέση τέρμα στήν ἀπεργία τῶν μεταφορικῶν μέσων πού ἔχει παραλύσει τήν οἰκονομική ζωή στή χώρα καί ἔχει προκαλέσει σοβαρή ἔλλειψη ὁρισμένων εἰδῶν πρώτης ἀνάγκης.

'Ο πρόεδρος 'Αλλέντε, βρίσκεται σέ πολύ δύσκολη θέση, παρά τήν εἰρηνική διευθέτηση τῆς «παρεξηγήσεως» στήν 'Αεροπορία. Οἱ ἀπεργίες, ὅπως πιστεύουν οἱ ἐδῶ παρατηρηταί θά τόν ἐξαναγκάσουν νά ὑποχωρήση στίς ἀπαιτήσεις τῆς ἀντιπολιτεύσεως καί ἴσως τελικά, σέ παραίτηση.

'Αργά τή νύχτα, ὑπέβαλαν τίς παραιτήσεις τους οἱ ὑπουργοί Οἰκονομικῶν (ναύαρχος Μοντερό) καί 'Αμύνης (στρατηγός Πράτς), ἀλλά ὁ πρόεδρος 'Αλλέντε ἀρνήθηκε νά τίς ἀποδεχθῆ.

ΤΡΕΙΣ ΑΡΙΘΜΟΙ ΚΕΡΔΙΣΑΝ ΑΠΟ 50.000 ΔΡΑΧΜΕΣ ΣΤΗ ΣΗΜΕΡΙΝΗ ΚΛΗΡΩΣΗ ΤΟΥ ΕΘΝΙΚΟΥ ΛΑΧΕΙΟΥ

Στή σημερινή κλήρωση τοῦ 'Εθνικοῦ Λαχείου, οἱ παρακάτω ἀριθμοί κέρδισαν τά ἀντίστοιχα ποσά:

46550 ...... 50.000 Δρχ.
65628 ...... 50.000 »
88222 ...... 50.000 »
16513 ...... 20.000 »
26056 ...... 20.000 »
43596 ...... 20.000 »
61306 ...... 20.000 »
67498 ...... 20.000 »
114065 ...... 20.000 »

'Από 10.000 δραχμές κέρδισαν οἱ ἀριθμοί:
3330 8347 21511 32038 49922
70401 75456 77944 80712
105707 112749 129865 133424

'Από 5.000 δραχμές κέρδισαν οἱ ἀριθμοί:
77 5234 7209 7710 8971
9594 11220 12185 12838 13230
15453 19617 20627 26189 27725
29984 30428 32399 32993 40370
45338 47008 47275 62249 62859
66946 67426 70966 72100 73213
75063 82437 84667 84931 86753
88989 91614 93335 94708 95806
102591 102951 104095 106974
108216 108252 110477 116377
116548 117609 120477 125516
127555 129248 130294 131037
135887 137827 139740

'Από 3.000 δραχμές κέρδισαν οἱ ἀριθμοί:
1202 2419 3169 3371 3376
4235 4922 5226 5694 6858
7000 7917 11830 13008 16828
16876 17347 17893 21758 21926
22906 25577 27375 29432 30004
30124 30268 31880 32703 36487
36519 38214 38996 39588 39883
39911 40709 42722 43822 44091
44676 47611 49489 51382 51971
53436 54709 59110 59119 62224
64489 64652 70103 72185 74163
75519 77466 79452 80033 80544
82926 85168 87120 87164 91492
92223 96360 96880 98293 98439
98497 99150
100951 101589 101837 102018
102021 103103 103162 103234
103588 103246 106104 108707
111829 112411 113391 116257
116368 116917 116920 120562
122329 124356 124867 126824
128261 131415 134917 135974
137333 138502 139718 139795
141090 143313 141395 143326
143884

'Η κλήρωση θά συνεχισθῆ αὔριο.

Τό πρακτορεῖον ἡ «ΕΛΠΙΣ - ΝΙΚΟΛΑ·Ι·ΔΗ» ἐμοίρασε καί πάλιν σήμερον: 61306, 67498, ἀνά 20.000, 32038, 80712, 129865 ἀνά 10.000, 9594, 12.185, 20627, 30428, 62249, 66946, 70966, 72100, 75.063, 102591, 108.252 ἀνά 5.000. 'Επίσης ἑτέρους 24 ἀριθμούς κερδίζοντας ἀνά 3.000 ἕκαστος. «ΕΛΠΙΣ - ΝΙΚΟΛΑ·Ι·ΔΗΣ» Σύνταγμα: Βουλῆς 7, Πανεπιστημίου 66, παπαπλεύρως φαρμ. Μαρινοπούλου, Αἰόλου :05 (Χαυτεῖα), Πανεπιστημίου 56 καί 'Εμμ Μπενάκη, Βερανζέρου 13 (Πλατ. Κάνιγγος). ΠΕΙΡΑΙΕΥΣ: 'Ακτή Ποσειδῶνος 20, Τσαμαδοῦ 8.

Τυπικές πλέον

ΚΑΙ ΠΑΡΑΤΑΣΕΙΣ ΔΙΑΚΟΠΗΣ ΕΚΤΙΣΕΩΣ ΠΟΙΝΩΝ ΚΡΑΤΟΥΜΕΝΩΝ

Τυπική ἦταν μᾶλλον ἡ χθεσινή συνεδρίαση τοῦ Τριμελοῦς Πλημμελειοδικείου Πειραιῶς, γιά τήν ἐξέταση αἰτήσεων περί διακοπῆς ἐκτίσεως τῆς ποινῆς πολιτικῶν κρατουμένων γιά λόγους ὑγείας. Τό δικαστήριο βέβαια συνεδρίασε καί μετά ἀπό σύντομη διαδικασία ἐξέδωσε ἀποφάσεις μέ τίς ὁποῖες:

— Παρέτεινε ἐπί 4μηνο τή διακοπή ἐκτίσεως τῆς ποινῆς (5ετής φυλάκιση) τοῦ συγγραφέως κ. Σπ. Πλασκοβίτη, πρώην παρέδρου τοῦ Συμβουλίου 'Επικρατείας, συγγραφέως, ὁ ὁποῖος ἔχει ὑποβληθῆ σέ ἀλλεπάλληλες χειρουργικές ἐπεμβάσεις καί στά δύο μάτια, κατόπιν αἱμορραγιῶν καί ρωγμῶν τοῦ ἀμφιβληστροειδοῦς χιτῶνος.

— Διεκόπη ἐπί 4μηνο ἡ ἔκτιση τῆς ποινῆς τοῦ κ. Γερ. 'Ιωαννάτου (κάθειρξη 16 ἐτῶν), ὁ ὁποῖος πάσχει ἀπό ψυχικό νόσημα.

— Παρετάθη ἐπί 4μηνο ἡ διακοπή ἐκτίσεως τῆς ποινῆς τοῦ κ. Παν. Τζαβέλλα (κάθειρξη 20 ἐτῶν), ὁ ὁποῖος πάσχει ἐξ ἀποφρακτικῆς ἐνδαρτηρίτιδος τῶν κάτω ἄκρων (νόσος Μπέργκερ).

ΥΠΑΛΛΗΛΟΙ ΚΑΤΑΣΤΗΜΑΤΩΝ

ΖΗΤΟΥΝ ΔΥΟ ΗΜΕΡΕΣ ΣΥΝΕΧΟΥΣ ΕΡΓΑΣΙΑΣ

'Ως «ἀναβλητική καί ἄκρως ἀντεργατική» χαρακτηρίζουν οἱ ὑπάλληλοι τῶν καταστημάτων «Βάρδας καί 'Αναγνωστόπουλος» τήν τακτική τοῦ 'Εμπορικοῦ Συλλόγου 'Αθηνῶν καί τοῦ 'Εμποροβιοτεχνικοῦ 'Επιμελητηρίου 'Αθηνῶν στό θέμα τοῦ ὡραρίου τῶν ἐμπορικῶν καταστημάτων. 'Η ἄποψη αὐτή διατυπώνεται σέ ὑπόμνημα τῶν ὑπαλλήλων πρός τή Νομαρχία 'Αττικῆς, μέ τό ὁποῖο ζητοῦν ἐπέκταση τῶν 2 ἡμερῶν συνεχοῦς ἐργασίας Τετάρτης καί Σαββάτου σ' ὅλο τό χρόνο, σάν πρῶτο βῆμα πρός τήν καθιέρωση τοῦ συνεχοῦς ὡραρίου.

ΚΑΤΑΔΙΚΑΣΘΗΚΕ Ο ΤΖΟΖΕΦ ΚΕΝΝΕΝΤΥ

ΜΑΝΤΑΚΕΤ (Μασσαχουσέττη), 21. 'Ην. Τύπος

'Ο Τζόζεφ Κέννεντυ, μεγαλύτερος γιός τοῦ δολοφονηθέντος γερουσιαστοῦ Ρόμπερτ Κέννεντυ, καταδικάσθηκε, σέ πρόστιμο 100 δολλαρίων, σάν ὑπαίτιος αὐτοκινητικοῦ δυστυχήματος στό ὁποῖο τραυματίσθηκαν ὁ ἀδελφός του καί δύο ἀνήλικα κορίτσια. 'Ο δικαστής κ. Τζώρτζ 'Αναστάς, εἶπε στόν κατηγορούμενο: «Εἶχες ἕνα μεγάλο πατέρα καί ἔχεις μιά μεγάλη μητέρα. Νά χρησιμοποιῆς τό λαμπρό ὄνομά σου σάν στοιχεῖο ἐνεργητικό, ἀντί νά ἔρχεσαι στό δικαστήριο, σάν κατηγορούμενος». 'Ο Κέννεντυ, δέν παραδέχθηκε τήν ἐνοχή του καί δέν κατέθεσε στό δικαστήριο.

ΑΤΥΧΟΣ ΕΡΓΑΤΗΣ

Κεραυνοβολήθηκε ἀπό τό ρεῦμα

ΧΕΙΡΙΖΟΤΑΝ ΑΝΑΒΑΤΟΡΙΟ

Θανατηφόρο ἠλεκτροπληξία ἔπαθε ὁ Βασίλειος Η. Καραμέρης, ἐτῶν 27, ἔγγαμος καί πατέρας δύο παιδιῶν (ἔμενε στό Γαλάτσι), ἐνῶ ἐργαζόταν χθές στόν τρίτο ὄροφο τῆς ἐπί τῆς ὁδοῦ 'Αγίας Βαρβάρας 53 (Δάφνη) ἀνεγειρομένης οἰκοδομῆς.

'Ο Βασ. Καραμέρης χειριζόταν ἀναβατόριο καί ἀνέβαζε στόν τρίτο ὄροφο τοῦβλα. Τό ἀναβατόριο ἦλθε σέ ἐπαφή μέ ἠλεκτροφόρο καλώδιο (ρεῦμα ὑψηλῆς τάσεως), πού διερχόταν πρό τῆς οἰκοδομῆς. 'Ο Β. Καραμέρης κεραυνοβολήθηκε ἀπό τό ἠλεκτρικό ρεῦμα καί ἔμεινε στόν τόπο. 'Ανακρίσεις ἐνεργεῖ ἡ ἀστυνομία.

ΣΤΗ ΓΙΟΥΓΚΟΣΛΑΒΙΑ

ΣΥΝΕΛΗΦΘΗΣΑΝ ΤΡΕΙΣ ΕΠΙΔΟΞΟΙ ΑΕΡΟΠΕΙΡΑΤΑΙ

ΒΕΛΙΓΡΑΔΙ, 21. Γαλλ. Πρακτορεῖο

Τρεῖς ἔνοπλοι Γιουγκοσλάβοι πού προετοιμάζονταν νά ἀπαγάγουν ἀεριπλάνο, συνελήφθησαν χθές στή Λιουμπλιάνα.

Οἱ τρεῖς νέοι, ἡλικίας μεταξύ 19 καί 24 ἐτῶν, πού συνελήφθησαν στό ἀεροδρόμιο τοῦ Μπρνίκ πού ἐξυπηρετεῖ τήν σλοβενική πρωτεύουσα, σκόπευαν νά ἀπαγάγουν τό ἀεροπλάνο καί νά ζητήσουν σάν λύτρα ἕνα ἑκατομμύριο δολλάρια.

'Η ἀστυνομία εἶχε εἰδοποιηθῆ ἀπό κάποιον ἄγνωστο καί εἶχε κινητοποιηθῆ ἀπό μέρες, πρᾶγμα πού ἐπέτρεψε τήν σύλληψη τῶν τριῶν νέων.

ΣΤΟ ΝΗΣΙ ΦΟΥΡΝΟΙ

ΒΡΕΘΗΚΕ ΠΤΩΜΑ ΑΓΝΩΣΤΟΥ ΑΝΔΡΟΣ

ΑΝΑΓΝΩΡΙΣΘΗΚΕ ΠΤΩΜΑ ΓΥΝΑΙΚΑΣ

Στήν θαλασσία περιοχή Βορείου "Ακρου τοῦ νησιοῦ Φοῦρνοι Καρσεῶν βρέθηκε πτῶμα ἀγνώστου ἀνδρός ἡλικίας 45 περίπου ἐτῶν καί ὕψους 1,65 μ., πού φοροῦσε μπλού τζίν. Τό Λιμεναρχεῖο Σάμου κάνει προανάκριση γιά νά ἐξακριβώση τά στοιχεῖα τοῦ ἀνδρός καί τά αἴτια τοῦ θανάτου του.

Στό μεταξύ ἀναγνωρίστηκε χθές τό πτῶμα γυναικός πού βρέθηκε σέ τυμπανιαία κατάσταση στήν θαλασσία περιοχή τοῦ Πόρου. Πρόκειται γιά τήν νεαρή Εὐαγγελία Κρουστάλλη, 21 ἐτῶν, ἡ ὁποία αὐτοκτόνησε πέφτοντας στή θάλασσα κοντά στή Βάρκιζα στίς 13 τρέχοντος. 'Η Κρουστάλλη ἀναγνωρίστηκε ἀπό τό ἕνα παπούτσι πού φοροῦσε. Τό ἄλλο εἶχε βρεθῆ μέ τήν ἐξαφάνισή της στή Βάρκιζα. Τό πτῶμα τῆς Κρουστάλλη παρασύρθηκε ἀπό τά ρεύματα καί ἐκβράσθηκε προχθές στόν Πόρο.

● Στήν Εἰσαγγελία Πειραιῶς ἀνεφέρθη χθές, ὅτι ἀνασύρθηκε ἀπό τήν θάλασσα τό πτῶμα τῆς ἄγνωστης γυναίκας πού ἐπισημάνθηκε προχθές στό βυθό τῆς "Υδρας σέ βάθος 3 μέτρων, σέ ἀπόσταση 15 μέτρων ἀπό τόν ὅρμο Πάλη καί κοντά στήν νησῖδα Πετάσι. Τό πτῶμα, ὕψους 1,60 μ., εἶναι σέ πλήρη ἀποσύνθεση καί δέν εἶναι δυνατή ἡ ἀναγνώρισή του. Μεταφέρθηκε στό Νεκροτομεῖο Πειραιῶς.

Θαλαμηγός παρέμεινε ἀκυβέρνητη

Παρέμεινε ἀκυβέρνητη σέ ἀπόσταση 6 μιλίων ἀπό τό ἀκρωτήριο τῆς Αἴγινας, ἡ ὑπό σημαία Μαλδήβων, θαλαμηγός «Σιρόκο», στήν ὁποία ἐπέβαιναν 6 ἄτομα. Τά δύο ἀπ' αὐτά παρελήφθησαν ἀσφαλῶς ἀπό τή διερχόμενη θαλαμηγό «Μαργαρίτα», ἐνῶ τά ὑπόλοιπα τέσσερα παρέμειναν στό σκάφος, τό ὁποῖο τελικά ρυμουλκήθηκε στή Γλυφάδα ἀπό τό πετρελαιοκίνητο «'Ελισάβετ».

"Εβαζε «καπέλλο» στό μοσχαρίσιο καί τό χοιρινό

ΚΑΒΑΛΑ, 21. Τοῦ ἀνταποκριτοῦ μας

'Εκατόν πενήντα δραχμές «καπέλλο» ἔβαλε σέ 5.600 γραμμάρια μοσχαρίσιο καί 4.500 γραμμάρια χοιρινό ὁ Γ. Λαμπίδης, ἐτῶν 36. Γιά τόν λόγο αὐτόν συνελήφθη χθές ἀπό ὄργανα τῆς 'Αγορανομίας Καβάλας καί παραπέμπεται νά δικασθῆ γιά αἰσχροκέρδεια. Κατά τήν 'Αγορανομία, ἡ συνολική ἀξία τοῦ κρέατος ἀνήρχετο σέ 689,30 δραχμές καί ὁ Λαμπίδης τό πούλησε 840 δραχμές.

Πυρκαϊά σέ ἐργοστάσιο πλαστικῶν

Τίς πρωϊνές ὧρες σήμερα σημειώθηκε πυρκαϊά στό ἐργοστάσιο πλαστικῶν εἰδῶν τοῦ Φρ. Αὐλίτη, ἐπί τῆς ὁδοῦ Λυσίου 31, στό Περιστέρι. Οἱ ζημιές ὑπολογίζονται στό ποσό τῶν 400.000 δραχμῶν.

'Αθηναῖος δικηγόρος πέθανε στή βάρκα του

Πέθανε χθές μέσα στήν βάρκα του ἀπό καρδιακή προσβολή στό λιμάνι τῆς Νάξου ὁ δικηγόρος Μιχαήλ Κουφόπουλος, 46 ἐτῶν, ἀπό τήν 'Αθήνα.

ΣΕ ΔΑΣΩΔΗ ΠΕΡΙΟΧΗ ΚΑΙ ΑΝΑΜΕΝΕΤΑΙ Η ΣΥΛΛΗΨΗ ΤΟΥ

'Εντοπίσθηκε ὁ δολοφόνος στό Γαλλικό

ΘΕΣΣΑΛΟΝΙΚΗ, 21. Τοῦ ἀνταποκριτοῦ μας

Μέχρι τίς πρωϊνές ὧρες παρέμενε ἀσύλληπτος ὁ ὁπλίτης τῶν ΤΕΑ Παντελῆς Δούκας, 46 ἐτῶν, ἀπό τό Γαλλικό Κιλκίς, ὁ ὁποῖος μιά ὥρα πρίν ἀπό τά μεσάνυχτα τοῦ περασμένου Σαββάτου σκότωσε ἐξ ἐνέδρας μέ πυροβόλο ὅπλο τό συγχωριανό του Ροδομάνθο Σωτηράκη, 37 ἐτῶν, γιά λόγους ἐρωτικῆς ἀντιζηλίας. 'Ωστόσο, ἀργά χθές τή νύχτα ὑπῆρχαν πληροφορίες ὅτι ὁ δράστης ἐντοπίσθηκε σέ δασώδη περιοχή τοῦ χωριοῦ καί οἱ ἐνεργοῦντες τήν ἀνάκριση ἐξέφραζαν τήν αἰσιοδοξία ὅτι δέν θά ἀργήση ἡ σύλληψή του.

Στό μεταξύ ὁμάδες Χωροφυλακῆς καί τῶν Τ.Ε.Α. χτενίζουν τήν περιοχή, ἐνῶ ἡ 'Ανωτέρα Διοίκηση Χωροφυλακῆς, Κεντρικῆς καί Δυτικῆς Μακεδονίας, μέ ἀνακοίνωσή της, καλεῖ ὁποιονδήποτε συναντήση ἄτομο μέ τά χαρακτηριστικά τοῦ δράστη νά τήν εἰδοποιήση ἀμέσως. Στήν ἀνακοίνωση ὁ Δούκας χαρακτηρίζεται ὡς ἄκρως ἐπικίνδυνο ἄτομο πού πάσχει ἀπό ψυχονευρική ἀσθένεια.

'Εξ ἄλλου, ἔκτακτα μέτρα ἀσφαλείας ἔχουν ληφθῆ στήν περιοχή τοῦ συνοικισμοῦ 'Επταλόφου, ὅπου ἔχει ἐγκατασταθῆ πρό ὀλίγων ἡμερῶν ἡ σύζυγος τοῦ δράστη. 'Ως γνωστό, τήν προσεχή Κυριακή ἐπρόκειτο νά τελεσθῆ στή Θεσσαλονίκη ὁ γάμος τῆς μεγαλύτερης κόρης του. Τά μέτρα αὐτά ἐλήφθησαν μετά τίς πληροφορίες ὅτι ὁ Δούκας πού ἔχει μαζί του τό ὅπλο, μετά τό ἔγκλημά του, ἐξεδήλωσε προθέσεις νά σκοτώση τή γυναίκα του.

'Η χήρα του Ροδομάνθου Σωτηράκη ἀναλύεται σέ δάκρυα κατά τήν κηδεία τοῦ θύματος. Δίπλα της τά δύο παιδιά της καί συγχωριανές πού προσπαθοῦν νά τήν παρηγορήσουν.

Σχετικά μέ τά αἴτια τοῦ ἐγκλήματος οἱ ἀνακριτικές ἀρχές καταλήγουν στήν ἐκδοχή ὅτι ὁ δράστης ἐξετέλεσε τόν Σωτηράκη διότι τόν θεωροῦσε ὑπεύθυνο γιά τή διακοπή τῶν ἐρωτικῶν του σχέσεων μέ ἔγγαμη, ἡλικίας 40 περίπου ἐτῶν, ἡ ὁποία βρίσκεται ἤδη στή Μυτιλήνη καί μέ τήν ὁποία συνδεόταν ἐρωτικά πρίν ἀκόμη ἀπό τό γάμο του. Τό δεσμό αὐτό συνέχισε καί μετά τό γάμο τῆς γυναίκας αὐτῆς ἐπωφελούμενος τοῦ γεγονότος ὅτι ὁ ἄνδρας της ἀπουσίαζε στή Γερμανία. 'Ο ὁποῖος, ὅταν πρό μηνός ἐπέστρεψε ἀπό τή Γερμανία, ζήτησε ἀπό τόν Δούκα νά διακόψη τίς σχέσεις του μέ τή γυναίκα του, ἀλλά ἐκεῖνος ἀντέδρασε, ἀπειλώντας ὅτι θά τήν σκοτώση. Πάντως ἡ διαλεύκανση τοῦ ἐγκλήματος δέν φαίνεται ὅτι θά ἀργήση, δεδομένου ὅτι ἤδη οἱ καταδιωκτικές ἀρχές βρίσκονται στά ἴχνη τοῦ δράστη.